2022/5

# Üllői Hírmondó

XXXI. évfolyam 5. szám • 2022. május 16.

Üllő Város Önkormányzata lapja

## ÉDESANYÁMHOZ

Ki, nekem életet adtál,
Vért, verejtéket izzadtál.
Szívedből egy darabot nekem adtál,
Első szavakat tőlem kaptál.

Ajtónk küszöbén meg megállék,
Gyermeteg mosollyal számon.
Szavaid éltemnek ajándék,
Találkozásunk szívemből várom.

Elsodort az élet messze
Reád gondolva felnézek egy percre.
Lelkedből adtál már számtalan adagot,
Most én adok szívemből Neked egy darabot.

*Szabó Gergely*

## Egyéves lett az ÜLLŐI PIAC

## FÖLD NAPJA az üllői óvodákban

## Sikeres volt A CSALÁDI MAJÁLIS

# EGYÉVES LETT AZ ÜLLŐI PIAC

Május első hétvégéjén ünnepelte a város az új piac első születésnapját, amely alkalomból a városvezetés képkiállítással is készült a piac elmúlt évének legszebb pillanataiból, a gyermekeket pedig színes lufikkal örvendeztették meg.

Köszönjük szépen mindenkinek, aki rendszeresen jár ide vásárolni, támogatja a helyi termelőket és részt vesz városunk közösségi terének eseményein – volt olvasható a város közösségi oldalán. Május 1-én vasárnap a Fut az Üllő és Családi Majális eseményen volt megtekinthető a képkiállítás, ahol mindenki felelevenítheti emlékezetében az elmúlt egy év eseményeit, piaci történeteit, rendezvényeit.

## A várva várt megnyitó

2021. április 24-én reggel 6 órakor végre megnyitottak a régóta áhított Üllő Piac kapui. A kulturált, rendezett, új környezet minden eladó és vásárló megelégedésére szolgálhatott. Az ünnepélyes megnyitóra és az első piacnapra természetesen sokan voltak kíváncsiak, de a piac népszerűsége azóta sem csökkent. A városvezetés nagyon bízott abban, hogy az új piac gyorsan természetes részévé válik majd a település vérkeringésének, ami be is igazolódott.

## Nem csak piac

*Kissné Szabó Katalin* polgármester a Williams TV-nek korábban adott interjújában úgy fogalmazott: mindannyian tudták, hogy a régi piac csupán átmeneti állapot, még ha kicsit hosszúra is sikeredett. A régi piac azzal a nappal bezárt, ahogy az új megnyitotta kapuit, a polgármester megköszönte a környéken lakók közel 30 éves türelmét és áldozatkészségét, amit az egész lakosság felé nyújtottak.

Az eredeti cél nemcsak egy piac, hanem komplett közösségi tér kialakítása volt, egy lehetőség arra, hogy az emberek összegyűlhessenek, ami a piaci funkciókon felül az üllőiek jólétét is szolgálja. Az egy év alatt bebizonyosodott, hogy az eredeti elképzelés működőképes volt: a piac központi részét ráadásul egyéb rendezvények megtartására is lehet használni. A kivitelezéskor arra is törekedtek, hogy az odalátogatók kulturált körülmények között, de ugyanolyan költségek mellett tudjanak vásárolni. Az Üllő Piac színes és mozgalmas kulturális térként is funkcionál a város szívében, számos kiállításnak adott otthont, ahogy most, az egyéves évfordulóján is.

## Átlátható működés

A piac zavartalan működését komplett szabályrendszerrel próbálják segíteni, ám a városvezetés a megnyitó óta folyamatosan igyekszik minden igényt figyelembe venni és a felmerülő kérdésekben gyors megoldásra törekedni. Szívesen veszik a lakosság tapasztalatait és visszajelzéseit a mindennapos működés kapcsán.

Az új piac szerdán és szombaton 7–13 óra között tart nyitva, emellett bevezettek egy új piacnapot: péntek 12 és 18 óra között, hogy a munkából hazaérkezőknek is biztosan legyen lehetősége a szükséges bevásárlást elintézni.

A piacot érintő ügyekben *Bogdán Évához* tudnak fordulni (piacfelugyelo@uvf.hu, +36-70/659-4530) vagy az önkormányzathoz.

## SIKEREK

**Pest Megye Önkormányzatának Közgyűlése Kulturált Települési Környezet Díjban részesítette Üllő Város Önkormányzatát a városközpont példaértékű megújításáért. A sikerben nagy szerepe volt az Üllő Piac elkészültének és egyedi, városképbe illő kivitelezésének. Az Építészfórum című online építészeti szaklap is méltatta az Üllő Piacot.**

*i* Máj. 28-án, szombaton elmarad a szokott piaci árusítás a csülökfesztivál rendezvény miatt.

# INGYENES ÜGYVÉDI TANÁCSADÁS

**Térítésmentes** jogi tanácsadás érhető el a Városházán (2225 Üllő, Templom tér 3.). Üllő város képviselő-testületének döntése alapján a polgármesteri hivatal jogi képviseletét ellátó ügyvédek segítik a lakosságot a jogi kérdésekben való eligazodásban. Az ügyvédi tanácsadás helyszíne a földszinti 1. számú iroda, ahol előre megadott időpontokban kereshetik az ügyvédeket.

**2022. második negyedévének időpontjai:**

*Dr. Szkalka Tamás* ügyvéd tanácsadásai 9 órától 11 óráig tartanak 2022. május 24-én és június 21-én.

*Dr. Beneczki Tímea* ügyvédnő tanácsadása 15 órától 17 óráig tart 2022. június 2-án.

**A tanácsadásra előzetes bejelentkezés szükséges: dr. Szkalka Tamás 06-20/555-6513, dr. Beneczki Tímea 06-70/459-1401**

**Üllő Város Önkormányzata**

**Kérjük a kedves lakosságot, hogy amennyiben tehetik, az idei évben válasszanak a lenti listából és adójuk 1%-ával egy üllői civil szervezetet támogassanak:**

Civil Érték Egyesület: 18664940-1-13
EPONA Lovas Sport Egyesület 18708026-1-13
Európai és Nemzetközi Nonprofit Szervezet 18283028-2-13
Farkas Gyula Tradíció Egyesület 18276338-1-13
Magyar Vöröskereszt Pest Megyei Szervezete: 19170039-2-13
MENTOR Speciális Mentő és Tűzoltó Alapítvány 18902921-1-13
Merczel Erzsébet Alapítvány: 18711262-1-13
Pozitív Élet Alapítvány 18848373-1-13
Szemünk Fénye Nagycsaládosok Egyesülete: 18670196-1-13
Üllő Közrendjéért, Közbiztonságáért Közalapítvány: 18706550-1-13
Üllő Önkéntes Tűzoltó Egyesület: 18677746-1-13
Üllő Polgárőr és Bűnmegelőzési Egyesülete: 18724116-1-13
Üllő Vezér Hagyományőrző Egyesület 18288841-1-13
Üllői Diáksport Egyesület: 18710546-1-13
Üllői Gyermekekért Alapítvány: 19180083-1-13
Üllői Sportegyesület: 19831679-2-13
Üllői Templomért Alapítvány 18703351-1-13
Üllő-Kenderes Hagyományőrző Egyesület 18289969-1-13
Zöld Zebra Állat- és Természetvédő Egyesület 18716669-1-13

# MEGTEKINTHETŐ A MÓDOSÍTOTT INTEGRÁLT TELEPÜLÉSFEJLESZTÉSI STRATÉGIA

Üllő város polgármestere a 314/2012. (XI. 8.) Korm. rendelet 30.§ (12) bekezdésben foglaltaknak megfelelően Üllő város hivatalos honlapján, a www.ullo.hu oldalon tette közzé a város 48/2022.(III.31.) Ö.H. határozattal elfogadott, módosított Integrált Településfejlesztési Stratégiáját (ITS), melyet így bárki megtekinthet.

**Üllő Város Önkormányzata**

## HASZNOS TELEFONSZÁMOK SEGÉLYHÍVÓ: 112

**Polgármesteri hivatal:** 29/320-011
**Üllő Polgárőr Egyesület:** 06-20/223-7181
**Üllői Önkéntes Tűzoltó Egyesület:** 29/748-240
**Üllői Rendőrőrs:** 06-30/631-0690
**Közterület-felügyelő:** *Tóth Gábor* 06-70/312-4134
*Molnár András* 06-30/265-6166

**Központi rendelő, gyermekorvos, ügyelet:** 29/320-082, 29/740-699, 29/320-083. **Védőnők:** Templom tér 3.: 29/320-011/130-as mellék

**Gyógyszertárak**
**Csillag Gyógyszertár:** 29/320-940
**Szent Ilona Gyógyszertár:** 29/320-033
**Szent Benedek Gyógyszertár:** 29/322-002

**Holmi APP**

**Hibabejelentés**
**DPMV Zrt.:** munkaidőben: 29/320-014, munkaidőn kívül: 29/340-010
**Eurovill Kft.** (közvilágítási hiba esetén): 06-80/980-030
**ELMŰ hibabejelentő:** +36 80/38-3940
**TIGÁZ:** 80/300-300 (éjjel-nappal hívható)
**Falugazdász:** *Molnár Zsuzsanna* 06-70/684-0969

**Oktatási intézmények**
**Árpád Fejedelem Általános Iskola:** 29/320-054
**Harmónia Zeneiskola:** 29/320-924
**Pitypang Óvoda,** Faiskola u. 17. 29/320-024
**Gyöngyvirág Óvoda,** Dóra Sándor krt. 13. 29/320-022
**Bóbita Óvoda,** Állomás u. 17. 29/320-059
**Napraforgó Óvoda,** Pesti út 98/2. 29/320-966
**Csicsergő Óvoda,** Kisfaludy tér 10. 29/600-105
**Babarózsa Bölcsőde,** Pesti út 98/1. 06-30/684-7985
**Szellőrózsa Bölcsőde,** Dóra Sándor krt. 13., 29/700-123

**Közösségi intézmények**
**Kiss Sándor Művelődési Ház:** 29/321-933
**Humán Szolgáltató Központ:** 29/320-023
**Pedagógiai szakszolgálat:** 29/321-904
**Vargha Gyula Városi Könyvtár:** 29/320-102
**Postahivatal:** 29/320-046
**Városi sportcsarnok:** 29/320-318
**Civil központ:** 29/321-876

**Egyházak**
**Katolikus plébánia hivatala:** 29/263-005
**Református lelkészi hivatal:** 06-20/355-9818
**Evangélikus lelkészi hivatal:** 29/350-371, 06-20/770-0442

**Taxiszolgáltatás**
(egészségügyi intézménybe történő fuvarnál jelentős kedvezmény, részletes információk telefonon)
*Nagy Lajos (Surda)* 06-20/479-8318.

**IMPRESSZUM** | **Üllői Hírmondó** XXXI. évfolyam 5. szám | 2022. május 16. | **Alapító:** Üllő Város Önkormányzata | **Szerkesztő:** Kovács-Solymosy Zsuzsanna
**Telefon:** 06-20/288-5418 | **E-mail:** szerkeszto@regiolapok.hu | **Kiadó:** Régió Lapkiadó Kft. | **Web:** www.regiolapkiado.hu | **Cím:** Monor, Martinovics u. 18.
**Felelős kiadó:** Szekerka János ügyvezető | **Nyomtatás:** Virtuóz Kiadó és Nyomdaipari Kft. **Készült:** 4500 példányban
**Terjesztés:** MédiaLOG-DMHM Zrt. | **ISSN:** 1216-8106 | **Hirdetésfelvétel:** Ozsvárt Orsolya, 06-70/945-2444, ozsvart.orsolya@regiolapok.hu
**Korábbi lapszámok** letölthetők Üllő Város honlapjáról: www.ullo.hu/ulloi-hirmondo

# SZABADTÉRI VÁNDORKIÁLLÍTÁS ÜLLŐN:
# SZENT KORONA INSTALLÁCIÓ ÉS SZÉKELYFÖLDI FOTÓK

Elekes Gyula, székelyudvarhelyi tűzzománcművész gyerekek körében hajtogatott, színesre festett papíron népszerűsítette a magyar Szent Koronát. Igyekezett az érdeklődő székely gyermekekhez közel hozni ezt a csodálni való nemzeti örökséget. Azt az egyedülálló, páratlan alkotást, aminek minden részlete tökéletes mestermű, a zománcos képek, abroncsképek, pártadíszek telis-tele a kereszténység alakjainak művészi megformálásával és szimbolikájával.

A Magyar Királyság koronázási ékszere államiságunk jelképe, Európa egyik legrégebbi beavatókoronája végigkísérte a magyar történelmet, és magának a koronának is az évezred során különleges története van. Nincs még egy ilyen a világon.

De hogy lehetne ezt tudatosítani a most élő magyarok körében? Hogyan lehetne érzékelhetővé, élményszerűvé tenni ezt a csodát a mai ember számára.

Hogyan lehetne elérni azt, hogy ne csak nagyon kevesek számára legyen átélhető ennek fontossága.

Papírhatogatás közben felrémlett egy gondolat, és megjelent a vízió. Az óriásira, mintegy öt méter átmérőjűre nagyított Szent Korona képe, amely kívül-belül bejárható. Tartalmazza a koronát magát, kiegészítve a szabad felületeken ismertetőkkel, magyarázatokkal. *Elekes Gyula*, aki húsz éven át a Székelyudvarhelyi Művelődési Ház igazgatója volt és messzeföldön híres tűzzománcalkotó (Spanyolországban is oktatta a mesterséget éveken keresztül) megvalósította álmát. Műve hónapokon át Székelyudvarhely főterén volt látható a város és a

környék lakóinak érdeklődését és büszke érzését övezve. Ezt követően indult missziós útjára. Ennek során Erdély és Magyarország sok-sok településére került, mígnem most, május 1-én megérkezett Üllőre is, ahol a Városháza előtt két héten keresztül népszerűsítheti nemzeti kincsünket.

**A Szent Korona installáció** mellett. **Gyergyószéki értékeink** címmel szabadtéri fotókiállítás is látható. A Gyergyói Fotóklub hat fotográfusának képei a Székelyföld vidékének tájait, városait mutatják be most éppen az üllői közönségnek. A gyergyói falvakat, városokat, a szebbnél szebb vidéket megidéző fotók szinte a szemlélőket székelyföldi utazásra csalogatják.

A szabadtéri kiállítás megnyitóján *Kisfaludi Aranka*, a Pest Megyei Értéktár referense felolvasta *Kolcsár Béla*, a Gergyószárhegyi Kulturális és Művészeti Központ igazgatójának a kiállítással kapcsolatos gondolatait.

A vándorkiállítás Pest megye és Hargita megye együttműködésének keretében valósult meg.

**Laza István**

ÉPÜLETENERGETIKAI TANÚSÍTVÁNY KÉSZÍTÉSE

Már 15 000 Ft-tól!

Vladár Zoltán
okl. építőmérnök,
kamarai szám: TÉ 13-63943
Tel.: 06-20/317-9312
E-mail: vladarzoltan@gmail.com
Web: www.mobilmernok.hu

RAKTÁROS
kollégákat keresünk
egy autóalkatrészekkel foglalkozó vállalathoz Üllőre.
Munkaidő: 2 műszak
(06:00–15:00-ig és 13:00–22:00-ig).
Átlag NETTÓ bér: 260 000 Ft/hó.
INGYENES CÉGES BUSZ:
Sülysáp, Nagykáta, Szentmártonkáta, Tápiószecső, Sülysáp, Mende, Gyömrő, Cegléd, Csemő, Mikebuda, Albertirsa, Pilis, Monorierdő, Monor irányából megoldott.
Érd.: 06-70-419-0680

APIFITO
TERMELŐI MÉZDISZKONT
A Kispesti Piac Üzletház I. emeletén.
Nyitva: csütörtökön, pénteken 8–12, szombaton 8–13
Natura 2000 területen termelt GYÓGYNÖVÉNYÁGYON ÉRLELT TERMELŐI MÉZEK
Minden gyógynövényes méz: 1490 Ft/½ kg
Virágméz: 990 Ft/½ kg
Levendulás, kakukkfüves, citromfüves, mentás, kamillás, rozmaringos, zsályás, köményes, bazsalikomos és ánizsos.
Facebook: Mézdiszkont • www.apifito.hu • 06-70/607-4444

# FÖLD NAPJA AZ ÜLLŐI ÓVODÁKBAN

A Föld napját minden évben április 22-én ünnepeljük, óvodáink hagyományosan kertészkedéssel, udvaruk szebbé, virágosabbá tételével, a szülők aktív közreműködésével köszöntik ezt a napot.

A Pitypang óvoda dolgozói szívesen vállalták, hogy az óvodapedagógusok, dadusok és a gyermekek együtt varázsolják szebbé az óvodai környezetüket. A pitypangos gyermekek szülei szintén szívükön viselték ezt a fontos kérdést, gyermekeikkel együtt rengeteg virággal érkeztek az óvodába. Az idő is kedvezett, ragyogó napsütésben bővítették a sziklakerti növények sorát, telepítettek új fűszernövényeket a magaságyásba, és megfigyelték, hogy az évelő növények is kibújtak a tavasz érkezésével. A KRESZ-pálya mellett kettő, a kisházak mellett egy-egy virágoskertben gyönyörködhetnek a gyerekek. A balkonok is megteltek virágzó növényekkel. A gyerekek öntözik, szeretetükkel gondozzák őket.

A Bóbita óvodában a Föld napját is virágültetéssel ünnepelték, kertészkedéssel szépítették az óvoda udvarát. Minden kisgyermek ültetett egy virágot a sziklakertbe vagy a mezítlábas ösvényszegély részére. Az elültetett növények gondozása során tapasztalat útján éreznek arra, hogy a „Földünkre" vigyázni kell és gondoskodni az élővilágról.

A Napraforgó óvodában több mint 10 éve hagyomány az Egy gyerek, egy palánta akció. Minden gyermek egy palántával érkezett aznap az óvodába. Kiválasztották a növények számára legideálisabb helyet, majd a gyerekekkel közösen ültettek. Az óvodában sikerült elindítani a Tündérkert megvalósítását is. De telepítettek gyógynövényeket is, zsályát, rozmaringot, citromfüvet és mentát. Szintén sikerült a több éve elkezdett levendulásukat is bővíteni a Föld napja alkalmából.

A Gyöngyvirág óvodában Föld napját megelőző héten is készülődtek a csoportok: magvakat ültettek, csíráztattak, amit naponta gondoztak a gyermekek. Minden napra jutott valami érdekes tennivaló, kigazolták kiskertjeiket, rendbe tették a balkonládákat, közben sokat beszélgettek Földünk védelméről, óvásáról – veszélyeztetett állatokról, természetvédelemről, energiatakarékosságról, szelektív hulladékgyűjtésről. Az egyik csoport fűszernövényeket is vásárolt a közeli virágboltban, amit együtt ültettek el a kiskertjükben. A rossz idő ellenére minden csoport serényen tevékenykedett, megteltek a kiskertek, a balkonládák azokkal a növényekkel, amiket a gyermekek hoztak. Az óvoda udvarára fenyőfát és barkát is ültettek.

A Csicsergő óvodában is hagyománnyá vált a Föld napjának megünneplése. Fontosnak tartják, hogy a gyermekeket már kiscsoportos koruktól fogva arra tanítsák, hogy védjék, óvják környezetüket, a természetet. Nyíltnap keretében megmutatták a gyermekeknek a papír újrahasznosítását és a szülőkkel közösen virágokat ültettek. A növények ültetésére az óvoda teraszán került sor a rossz idő miatt, de nagy örömükre sok szülő vett részt az eseményen.

Önkormányzatunknak a gyermekek környezettudatos nevelése mellett a fenntartható környezet kialakítása szintén nagyon fontos. Az Értéktár Erdő és Meditációs Park projektünk kivitelezése szépen halad. A munkafolyamatok közben különös gondot fordítunk a meglévő növényzet megóvására. A kerítés már megújult, a tó medrének kialakítása folyamatban van, a fák közötti sétány, és jógasziget szegélyei körvonalat adnak a funkcióknak.

**„A Földet nem apáinktól örököltük, hanem unokáinktól kaptuk kölcsön"** – indián közmondás.

TETŐFEDŐ
18 éve a lakosság szolgálatában!
Mindenféle tetők készítése, javítása
Ácsszerkezet építése
Ereszcsatornák szerelése
Lapostetők szigetelése, javítása
INGYENES FELMÉRÉS, kisebb javítások azonnali kezdéssel!
GARANCIÁVAL!
Nyugdíjasoknak 15% kedvezmény!
Árvai Richárd
06-30/475-2917
www.ifarbau.com

SZÜCS GRÁNIT
2200 MONOR, Ceglédi út 74. Információ: 06 30 431 5858
2700 CEGLÉD, Puskaporos u. 36. 6000 KECSKEMÉT, Ceglédi út 100.
Gránit síremlékek készletről, rövid határidővel!
Vállaljuk:
Egyedi gránit urna, egyes és duplás síremlékek
Gránit és mészkő:
ablakpárkány és kerítés fedlap készítését!
Több száz készleten lévő síremlékből választhat!
www.granitsirko.hu szucsgranit@gmail.com

# SIKERES VOLT AZ ÜLLŐI CSALÁDI MAJÁLIS

Mozgalmas május elseje elé nézett az üllői lakosság. A színes forgatagban mindenki megtalálhatta a neki leginkább tetsző elfoglaltságot. A Fut az Üllő verseny lelkes résztvevői idén is bizonyították, hogy sportolni jó, de emellett sétálni, biciklizni, segway-ezni és kézműveskedni is lehetett, aki lassabb tempóra vágyott.

## Változatos műsor és diszkó a Piac Színpadon

A Fut az Üllő díjátadójára 13 órakor került sor, amely előtt a New Dance World tánciskola tartott egy rövid látványos táncbemutatót. Az átadót követte a Bóbita óvoda anyák napi műsora, majd a Táncsziget és Rúd Akadémia SE, a Mirabell Tánciskola és a Rebel of Royalty Tánciskola bemutatói is helyet kaptak. Délután *Szomora Zsolt* és zenekara lépett színpadra, majd a legkisebbek legnagyobb örömére *Kalap Jakab* szórakoztatta a közönséget. Fellépett a Kredenc együttes, este pedig *Jáger Gyula* produkcióját láthatták a legtürelmesebb majálisozók. Akinek még ezután is kedve volt szórakozni, annak este Retro DJ pörgette a zenéket: hosszú idő óta először volt táncos diszkóprogram, úgyhogy érdemes volt tánccipőkkel készülni.

## Szent Korona kiállítás és kézműveskedés

11:00-tól kezdődött a Szent Korona kiállítás ünnepélyes megnyitója az Üllői Polgármesteri Hivatal árkádja előtt, amelyen részt vett a korona alkotója: *Elekes Gyula* tűzzománc-mester is, a Székelyudvarhelyi Tűzzománc Alkotóműhely alapítója. Előtte Elekes Gyula a gyermekeknek tartott kézművesfoglalkozást, ahol hajtogatással, festéssel elkészíthették a legkisebbek a Szent Korona modelljét, amelyet haza is vihettek utána. A Zsálya Bisztró előtti téren gyermekfoglalkoztató és virágkötészeti workshop és virágvásár várta az alkotni vágyókat.

## Tekerés egy turmixért

A május 1-jei rendezvény napján egy egyedi fejlesztésű bringás aktivitást is kipróbálhattak a résztvevők, amelynek keretein belül egy kis tekeréssel egészséges smoothie-kat tudtak maguknak készíteni az általuk választott összetevőkkel. Az italok tej helyett ásványvízzel készültek. A különleges lehetőségre sokan voltak kíváncsiak.

## Érzékszervek kiállítása

A Fut az Üllő futóverseny és majális napján szinte egész nap megtekinthető, kipróbálható, megtapasztalható volt az Érzékszervek kiállítása az Üllő Piac területén, ahol anatómiai modellekkel, színes anyagokkal, egészséges életmódbeli tanácsokkal és gondolkodó játékokon keresztül ismertették meg a gyermekeket saját érzékszerveikkel és azok funkcióival. Tapogatás, szimatolás, ízlelés, látás, hallás – minden érzékszervüknek jutott inger a kiállításon.

## Mindenki találhatott érdekes elfoglaltságot

Tűzoltóautóval és tűzoltóruhákkal is lehetett fotózkodni a Fut az Üllő és családi majális vasárnapi programjai mellett.

Az Önkéntes Tűzoltó Egyesület tagjai párakapuval hűtötték a futócipőktől felforrósodott aszfaltot és a gyerekek a nagy sikerű vízsugaras célbalövést is kipróbálhatták. A Magyar Vöröskereszt egészségügyi foglalkoztató sátrába is ki lehetett látogatni, mellette az Egyéves a Piac kiállítás is megtekinthető volt. Sokak örömére terep-segway akadálypályán is lehetett egyensúlyozni: a Piac melletti parkolóban lehetett kipróbálni a szuper járgányokat, tesztelni az egyensúlyérzéket, ügyességet. Az árusok színes forgataggal várták azokat, akik tárgyi emlékkel szerettek volna hazatérni vagy egy kis finomságot akartak fogyasztani a májusi szép időben.

# FUTOTT ÜLLŐ 2022-BEN IS

Legnagyobb örömünkre idén ismét május 1-jén tudtuk megszervezni a közös futást. Rendezvényünk létrejöttét közel négy hónapos kemény munka előzte meg, de minden perce megérte, hiszen minden várakozásunkat felülmúlta a versenyre nevező sportolók száma. Csodálatos volt ennyi embert a rajtvonalunkon látni. Az eseményt dr. Szűcs Lajos országgyűlési képviselő nyitotta meg.

A reggel emelkedett hangulatát az óvodások lelkesedése alapozta meg,

utánuk közel 170 iskolásunk vágott neki az 1,7 km sprintversenynek. Majd komplett családok indultak el a rövid versenyszakaszon. Ezek után indultak a 3,5 km-t, a 7 km-t, a 14 km-t és a 21 km-t teljesíteni akaró sportolók versenyszámai. Közel 100-an pedig az 5 km-es közösségi sétát teljesítették.

Ahhoz pedig, hogy ezt az eredményt elérhessük, szükségünk volt egy nélkülözhetetlen csapatra. A rendezvény támogatóinak segítsége, a szervezők több hónapi ötletelése, az önkénteseink önzetlen munkája és a versenyzők nagy száma mind-mind megmutatkozott a már-már profinak mondható Fut az Üllő 2022 sportesemény. Köszönöm a támogatóinknak, a szervező csapatnak, az iskola tanárainak, tanulóinak, a képviselő-testület tagjainak, polgárőreinknek, rendőreinknek, az önkéntes tűzoltó egyesület tagjainak, az önkormányzatunk dolgozóinak, az önkéntes sportolóinknak, hogy munkájukkal emelték a Fut az Üllő 2022-es versenyének színvonalát.

Készüljetek, mert 2023. május 1-én, hétfőn Fut az Üllő 6.0!

# SÉTÁLJ AZ EGÉSZSÉGEDÉRT MÁJUS 1-ÉN

Nehéz egy beszámolót elkezdeni, megírni egy olyan személynek, aki nem a tollhoz van szokva, hanem inkább a sporteszközökhöz. Mégis rászántam magam, mivel különlges élmény volt ezt a programot szervezni és részt venni rajta, látni, hogy közel 100 ember csatlakozik hozzánk és teljesíti a távot.

2019-ben Sétált az Üllő először, a futás útvonalán 7 km-es távon. Az idén kb. 5 km-t kellett gyalogolni meghatározott útvonalon, 5 akadályponttal, melyet nem volt érdemes kihagyni.

Mielőtt elindult a futam, a résztvevőknek regisztrálniuk kellett. Indulás előtt öt perccel egy apuka a gyermekeit szerette volna regisztrálni, mikor kiderült, hogy ők még otthon vannak pizsamában.

Az első lassítópont a Sporttéren volt, ahol a feladvány kérdése lett, hogy ki faragta az ott lévő emlékművet, majd dobni kellett egy kosarat. Van akiknek ez elsőre sikerült, van akiknek nem, kisebb bosszúságukra.

Tovább haladva, a második feladat a Sportliget Lakópark játszóterén várt a csapatra, ahol „kincsásás" következett. Az elsőknek könnyű dolguk volt, de a végén haladóknak „több" köbméter homokot kellett megmozgatniuk, hogy eredményre jussanak.

A Cigri játszótéren, a séta következő állomásán egy szabadon választott sporteszközt lehetett kipróbálni. Az egyik nagypapa azt kérdezte, hogy a padok is sporteszköznek minősülnek-e, mert szívesen üldögélne ott egy kicsit. Itt kellett eldönteni, hogy melyik mesefigura nincs a falon (Süsü). A mezőny ekkorra már meglehetősen széthúzódott, voltak akik kicsit eltévedtek, de előbb-utóbb mindenki megtalálta a negyedik helyszínt, a Helytörténeti Gyűjteményt. Szókereső várt a sétálókra (21 megoldással), és lehetőség volt a gyűjtemény megtekintésére is, *Topor István* vezetésével. A könyvtár felajánlásával mindenki ajándékot kapott, *Fehér László* és *Fehérné Fazekas Anett:* Dédapáink emlékezete Üllő az első világháborúban című könyvét.

A következő helyszín a könyvtár kertje volt, a Tündérkert, itt található a nemrégiben átadott Tündérpostaláda is.

A könyvtár után már csak a befutó várt a résztvevőkre. Bár állomásokkal

szabdaltuk fel az üllői teljesítménytúránkat, a cél a közös élmény megélése, a sport, a mozgás kipróbálása és nem a verseny volt, ezért sem hirdettünk első helyezettet, pedig lehetett volna.

Végül, ha a beszámoló kedvet csinált, ajánlom ezt a kisvárosi túrát kicsiknek és nagyoknak, napsütésben és hóesésben végig lehet sétálni az útvonalon. Térképet és startlapot nálam találnak.

Köszönettel,

**dr. Ablonczyné Kelemen Erika**
**gyógytornász, sétaszervező**

# NÉHÁNY GONDOLAT A KÓBOR ÁLLATOKRÓL TELEPÜLÉSÜNKÖN

Az önsétáltató kutyák, kóbor macskák vagy más állatok sok problémát okozhatnak egy-egy lakóközösség életében. Az első reakció általában valamilyen hivatalos eljárás megindítása, melynek során bírságot lehet kiszabni vagy bizonyos tevékenységekre lehet kötelezni az állattartót. Ez leírva nagyon egyszerűnek tűnik, azonban nézzük meg picit jobban a hátterét!

Lassan tíz éve kötelező a transzponderbeültetés (közismert nevén: chip) a kutyáknál. A chip nem más, mint a kutya leolvasható személyi igazolványa egy megfelelő eszköz segítségével, melyből kiolvashatók az alapadatok (a kutya neve, kora, ivartalan-e, az állattartó és az állattartási hely). A chip regisztrációs hátterét az állatorvosok által használt PetVetData-rendszer adja, melyet időről időre érdemes frissíteni állatorvosunk segítségével, hogy naprakész adatokat tartalmazzon. Macskáknál nem kötelező a chip, azonosításuk is nehezebb ezáltal, főleg ha valamilyen problémát okoz a tartásuk.

Ha a kutya megszökött, elkóborolt vagy ellopták, sokat segíthet, ha érvényes adatokat tartalmazó személyi igazolványa van, hiszen azonosítás után így kerülhet haza leghamarabb. A hivatalos eljárásban is segít, többek között az állattartó személyének felderítésében.

A kutya szökését nemcsak azért szükséges megakadályozni, mert azt mondja a jogszabály, hanem felelős állattartóként a többi emberre és a többi állatra leselkedő veszélyhelyzeteket is így tudjuk kiküszöbölni. Állatbarát emberként gondolunk kell azokra is, akik nem kedvelik az állatokat vagy éppen félnek tőlük.

Milyen problémákat okozhat egy rendszeresen kóborló kutya? Balesetet okozhat, ha a gépjárművezetők megpróbálják kikerülni az úttesten átszaladó állatot. Összeverekedhet más állatokkal, megsebesítheti, de meg is ölheti őket. Emberre támadhat, akár azért, mert valaki idegenként túl barátságosan viselkedik vele és meg akarja simogatni, de nem ismeri fel például a kutya testbeszédét. **Megehet mérget, romlott ételt vagy**

**mást, amitől egészségi problémái lesznek. A felelős állattartó saját állata és embertársai érdekében megfelelően kell, hogy tartsa az állatát, ennek egyik fontos követelménye, hogy szökésbiztossá teszi a kutya tartási helyét, ha pedig problémát vagy kárt okozott, vállalja a felelősséget érte.**

Sajnos, mostanában sok sajtóhír szól arról, hogy egyes erre specializálódott csoportok főleg kistestű divatfajtákat lopnak kertes házaktól, egyszerűen úgy, hogy kiemelik a kutyákat a kertből a kerítésen át, aztán pedig az ismert hirdetési portálokon árulják azokat néhány tízezer forintért. Ilyen esetben, ha erre gyanakszunk, tanácsos rögtön felhívni az állatorvost, hogy rögzítse a lopás tényét a PetVetData megjegyzés rovatában, így ha máshol leolvassák a chipet és megnézik a rendszerben, látható az állat státusza.

Településünkön a kóbor kutyákkal kapcsolatos bejelentések a közterület-felügyelőkhöz futnak be, akik szakszerű módon befogják a kutyákat és megpróbálják felderíteni a tulajdonosokat, azonosítás hiányában az ebek a Gyál Városfejlesztési és Városüzemeltetési Nonprofit Kft.-hez kerülnek elhelyezésre, mely céggel önkormányzatunknak szerződése van.

Mivel a hivatali munkaidőn kívül nem tudunk ügyeletet biztosítani, az állatvédelmi feladatok ellátásában meghatározó és pótolhatatlan szerepük van a civil állatvédő szervezeteknek és az aktivistáiknak. Az üllői székhelyű Zöld Zebra Állat- és Természevédő Egyesület elnöke, *Legendi Jutka* hatalmas lelkesedéssel vesz részt a kóbor állatok befogásában és a hazajuttatásban, átmeneti elhelyezésüket is megoldva, felméri a túlszaporodottt macskakolóniákat és az állatok egyenkénti befogásával biztosítja az ivartalanításukat. Az elmúlt év végén meghirdetett, a lakosság részére ingyenes chipelési és oltási önkormányzati akció koordinálását is ő végezte.

Ki kell még emelnünk *Zsíros Katalin* tevékenységét, aki mindig nyitott szemmel járva számtalan esetben jelzi az önkormányzatnak az állatvédelmi problémákat. Hihetetlen türelemmel és állhatatossággal fogja be az elvadult kis állatokat és több állatvédő szervezettel együttműködve gondoskodik az elhelyezésükről.

A leírtakból jól látható, hogy mennyien dolgoznak az emberi gondatlanság miatt, melynek az állatok az áldozatai. Változni és változtatni kell annak érdekében, hogy az emberek és az állatok biztonságban éljenek.

Kerékpárbolt
Monor, Virág u. 25.
Külső, belső gumik, kerékpáralkatrészek, tartozékok:
nyergek, váztáskák, hátizsákok, kesztyűk, sisakok, csengők, tükrök stb.
Új kerékpárok:
városi • trekking • MTB • gyermekkerékpárok
GARANCIÁVAL
Nyitvatartás: H, K, Sz: 8–17, Cs: zárva, P: 8–17, Szo: 8–12
Tel.: 06-30/371-9696 • 06-30/466-4833

# GAZDÁLKODÓ SZERVEZETEK, TÁRSAS ÉS EGYÉNI VÁLLALKOZÓK FIGYELMÉBE

**A 2021. évi helyi iparűzési** adóbevallás benyújtásának határideje **2022. május 31. 2021. január 1-jétől a Nemzeti Adó- és Vámhivatalhoz kell benyújtani a helyi iparűzési adóbevallásukat elektronikus úton.** Az ehhez szükséges nyomtatványok a NAV honlapján, a www.nav.gov.hu/ÁNYK formátumban fellelhetők. Az iparűzési adóbevallás feldolgozása, esetleges javítása az önkormányzati adóhatóságnál történik és az adót is az önkormányzat számlájára kell változatlanul megfizetni.

Amennyiben a bevallás adatai szerint 2021. évre még fizetendő helyi iparűzési adó – a befizetett adóelőleghez képest különbözet – áll fenn, annak összegéről az Adóhatóság külön értesítést nem küld, azt a bevallás benyújtásával egyidejűleg, de legkésőbb 2022. május 31-ig kell megfizetni Üllő Város Önkormányzat helyi iparűzési adóbeszedési számlájára: 11742056-15392141-03540000.

Az Önkormányzati Hivatali Portál az elektronikus önkormányzati ügyintézés helyszíne. Itt az ügyfél lekérheti az üllői önkormányzati adóhatóságnál nyilvántartott adóegyenlegét.

A szolgáltatás keretén belül lehetőség nyílik a saját és képviselt adózó(k) adószámla kivonatának lekérdezésére is. Az E-önkormányzat portálra https://ohp-20.asp.lgov.hu/nyitolap nem kell regisztrálni, a „BEJELENTKEZÉS" gomb megnyomásával, KAÜ-azonosítás és az Általános Szolgáltatási Feltételek elfogadása után használható a portál szolgáltatásait. **Az adóegyenleg-lekérdezés szolgáltatása csak bejelentkezést követően érhető el.**

Köszönjük, hogy adókötelezettségük teljesítésével, a befizetéseikkel hozzájárulnak Üllő város fejlődéséhez!

**Dévai Éva, Adócsoport vezető**

# A LEGSZEBB KONYHAKERTEK

**Üllő Város Önkormányzata** immár ötödik alkalommal csatlakozik a Magyar Örökség-díjas „A legszebb konyhakertek" országos programhoz. A kezdeményezés célja elismerni a kertművelők munkáját és ezzel ösztönözni a lakosságot arra, hogy saját, rokonai vagy barátai udvarán, kertjében alakítson ki konyhakertet, gondozza azt, termesszen benne maga és családja számára minél több konyhakerti növényt, zöldséget, fűszer- és gyógynövényeket, gyümölcsöt. Várjuk minden konyhakerttel rendelkező kertművelő és közösség jelentkezését!

**Jelentkezési határidő: 2022. június 15.**

Jelentkezési lap letölthető Üllő Város hivatalos Facebook-oldaláról és honlapjáról, illetve személyen átvehetők a hivatal portáján. Leadható Üllő, Templom tér 3. vagy e-mailben kucsera.csaba@ullo.hu címen. További információ: *Kucsera Csaba,* kucsera.csaba@ullo.hu, +36-70/641-1852.

Nevezési kategóriák: mini: 10–50 m², normál: 50 m² felett. A kertek megtekintésére két alkalommal kerül sor előzetes időpont egyeztetés alapján. Eredményhirdetés: 2022. augusztus 20., a Városi ünnepségen.

# BÖLCSŐDEI HELYZETKÉP

Már egy év eltelt azóta, hogy a Sportliget Lakóparkban átadásra került a pályázati támogatással készült Szellőrózsa bölcsőde. Az épület minden európai elvárásnak megfelelő technikával készült, tágas, világos, igazán gyermekbarát. Az elültetett fák is növekedésnek indultak, addig pedig a modern árnyékolórendszer teszi kellemesebbé a folyamatos udvari játékot.

Azonnal sikerült képzett szakembereket felvennünk, 6 kolléga látja el a 28 gyermek gondozását. Az indulásra már a kisgyermekek névsora is készen állt és a szakmai elvárásoknak megfelelő tempóban a beszoktatások is rövid idő alatt megtörténtek. Az intézmény munkáját bölcsődevezető irányítja, aki szorosan együttműködik a központi Babarózsa bölcsőde vezetőjével.

Nagyon fontos szempont volt a sok jelentkező miatt, hogy a Szellőrózsa bölcsőde csak 2 év feletti gyermekeket fogadjon, hogy a maximális 28 férőhelyet igénybe vehessük. A két intézmény ezért is működik szerves egységben, hisz a bölcsődék esetében nincs körzet szerinti megosztás, a családi helyzet és az életkor határozza meg a felvételi sorrendet.

A Babarózsa bölcsődénk 63 férőhellyel és 19 szakképzett kollégával fogadja a gyermekeket, felújított és barátságos környezetben.

Április 21-én ünnepeltük a bölcsődék napját, mely munkaszüneti nap, ezzel is tisztelegve a dolgozók kiemelt és családtámogató munkája előtt.

Üllő városa megbecsüli és elismeri a bölcsődei dolgozók munkáját, ennek köszönhetően intézményeinkben nincs szakemberhiány, sőt több jelentkező vár, hogy munkát vállalhasson nálunk. Nagy előny, hogy mi választhatunk a jólképzett dolgozók közül.

A férőhelyek tekintetében sajnos már nem ilyen pozitív a helyzet, de az országos átlaghoz képest még szerencsés a várólistánk.

Az idei évben 52 gyermek megy óvodába a két bölcsődéből, helyükre 98-an adták be kérelmüket. A túljelentkezés miatt csak azok kérelmét tudtuk figyelembe venni, akik életvitelszerűen is Üllőn élnek, ezt a Védőnői Szolgálattal egyeztettük.

A kérelmek elbírálásánál a beadás dátuma nem meghatározó, viszont figyelembe kellett vennünk, ha valaki:

- több gyermeket vagy beteg gyermeket nevel, szülője tartós beteg
- egyedülálló szülő
- szociálisan rászorult, melyet jegyzői határozattal igazol
- szeptember 1. után betölti a 3. évét és az óvodába nem tudtuk felvenni
- szeptember 1-én betölti a 2. évet és szülő csak GYES-re jogosult

Fenti szempontok alapján tudtuk első körben kiküldeni az 52 szülőnek az értesítést, hogy gyermekét 2022. őszétől felvesszük, amennyiben 3 héten belül igazolja, hogy akkor munkába fog állni. Aki ezt nem tudja megtenni, lekerülnek a listáról és helyükre a 25 várólistán szereplőből tudunk választani. A bölcsődébe kerülés alapfeltétele, hogy mindkét szülő dolgozik, tehát ez nem előny, hanem elvárás, hisz a bölcsődei férőhelyek alacsony száma miatt a dolgozó szülőket tudjuk így segíteni.

Nagyon fontos, hogy a család és a dolgozók között kiépüljön a bizalom, a gyermeket csak így lehet összhangban nevelni, támogatni.

Köszönjük a dolgozók munkáját, a szülők együttműködését.

**Szabó Katalin Ildikó, Humán Szolgáltató Központ igazgatója**

## NYÁRI TÁBOROK ÜLLŐN

Megkezdődött a nyári táborok szervezése Üllőn. A tervezett táborok időpontjairól folyamatosan tájékozódhatnak Üllő város hivatalos közösségi oldalán. Éppen ezért a város vezetése kéri, hogy a várható táborok időpontjait és leírását küldjék meg a kommunikacio@ullo.hu címre, hogy összesíteni tudják a lehetőségeket, és naprakész informcióval szolgáljanak a gyermekes családoknak.

Lapzártánkig az alábbi táborok indulásáról tudunk:

- HOPPLA-Hopp napközis tábor ovisoknak – június 20–24.
- Rúdsport és légtorna, akrobatika táborok – július 4–8.; augusztus 1–5. és július 11–15.
- Üllői DSE nyári tábora – június 20–24.
- SRD Team önvédelmi edzőtábor gyermekeknek – június 27. – július 1.
- Kuktanoda tábor – július 4–8.
- MIRABELL TÁNCKLUB: Tánctábor iskolásoknak – július 4 8.; Tánctábor óvodásoknak – július 11 15. (jelentkezés: június 30-ig)
- BOLYONGÓ FEJLESZTŐ: Cirkusz tábor – augusztus 15 19.

# TANULMÁNYI ÖSZTÖNDÍJ PÁLYÁZAT

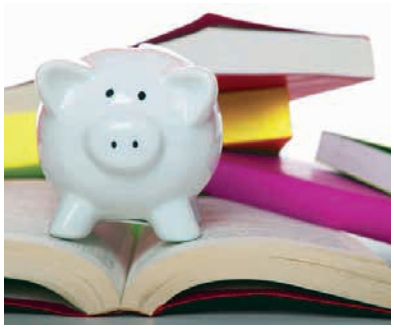

**Üllő Város** Önkormányzata **pályázatot hirdet tanulmányi ösztöndíj elnyerésére,** mely a 2022–2023 tanév szeptembertől júniusig terjedő időszakára szól.

Pályázatot nyújthat be az az üllői lakos, aki 9. vagy magasabb osztályt végzett nappali tagozatos középiskolai tanuló, felsőoktatási intézmény nappali tagozatos hallgatója. Tanulmányi ösztöndíjra jogosult az a 9. vagy magasabb osztályt végzett nappali tagozatos középiskolai tanuló, akinek az év végi tanulmányi átlageredménye legalább 4,7; vagy felsőoktatási intézmény nappali tagozatos hallgatója, akinek az év végi tanulmányi átlageredménye legalább 4,4.

Amennyiben a pályázó az adott évben érettségi vizsgát tett és év végi tanulmányi eredménye alapján nem, csupán az érettségi átlaga alapján jogosult ösztöndíjra, úgy lehetőség van ez utóbbi figyelembevételére a tanulmányi eredmény számításánál.

Az ösztöndíj havi összege középfokú képzésben részt vevő ösztöndíjas esetén 10 000 Ft; felsőfokú képzésben részt vevő ösztöndíjas esetén 15 000 Ft.

Amennyiben a költségvetésben elkülönített összeg nem nyújt fedezetet valamennyi jogosult ösztöndíjára, a képviselő-testület a tanulmányi átlageredmény alapján rangsorolja a pályázatokat. Azonos tanulmányi átlageredmény esetén előnyt élvez az alacsonyabb egy főre jutó jövedelemmel rendelkező pályázó, második szempontként pedig aki az üllői Árpád Fejedelem Általános Iskolában végezte az általános iskolai tanulmányait.

**A pályázat benyújtási határideje:** 2022. július 15. A pályázat benyújtható az Üllői Polgármesteri Hivatal Hatósági Irodáján, melyhez mellékelni kell: a pályázó tanulmányi átlageredményéről szóló bizonyítvány fénymásolatát, a pályázó általános iskolai bizonyítványának fénymásolatát, a család egy főre jutó jövedelmének megállapításához szükséges igazolásokat. A pályázat nyerteseit a polgármesteri hivatal értesíti postai úton a képviselő-testület döntésétől számított 8 munkanapon belül.

**ÜH infó**

## NAGYSZERŰEN SZEREPELTEK AZ ÜLLŐI ISKOLÁSOK A KERÉKPÁROS KUPÁN

Üllői diákok is megmérettettek két közlekedésbiztonsági versenyen. Négy üllői általános iskolás tanuló képviselte a Monori körzetet 2022. április 23-án, a Dunakeszin megrendezett Kerékpáros Iskola Kupa, valamint a Ki a mester két keréken? viadalokon. Az írásos teszt az elméleti tudást és ismereteket mérte fel, amit ezt követően a forgalomban is megmutathattak.

Az Üllői Árpád Fejedelem Általános Iskola diákjai: *Uzdi Gréta, Vasas Lea, Ellebacher Ákos* és *Pap Gergő* remekül teljesítettek, a lányok egy-egy harmadik helyezést vívtak ki, de a fiúkat sem érheti panasz, alig maradtak le a dobogóról.

A biztonságos közlekedés oktatása nagyon fontos, a gyerekeknek tudniuk kell gyalogosan vagy kerékpárral biztonságosan közlekedni és vigyázni magukra.

Gratulálunk nekik!

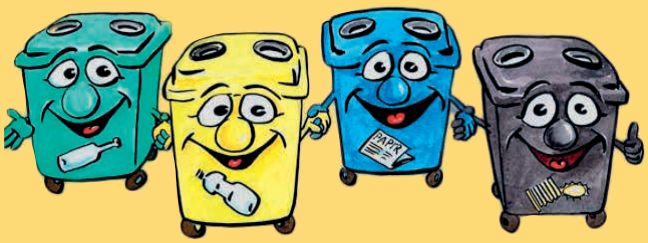

# HÁZHOZ MENŐ ZÖLD- ÉS CSOMAGOLÁSI HULLADÉKGYŰJTÉS 2022-BEN

Május 19., június 2., 16., 30., július 14., 28., augusztus 11., 25., szeptember 8., 22., október 6., 20., november 3., 17., december 1., 15., 29.

**A kommunális szemétszállítás időpontja: csütörtök.**

**Üveggyűjtő pont:** Leadható színes és színtelen öblös, üdítős, boros-, pezsgősüvegek kiöblítve. Üllő, Deák Ferenc utca.

**Használt sütőolajat gyűjtő pontok:** Sportpálya gyűjtőpont: Üllő, Dóra Sándor krt.; Gyöngyvirág téri gyűjtőpont: Üllő, Gyöngyvirág tér; Deák Ferenc utcai gyűjtőpont: Üllő, Deák Ferenc utca, Berkes András utcai gyűjtőpont: Üllő, Berkes András utca 40.

**Zöldhulladék:** (fű, gally, levél, termések, növények) a DTkH által meghirdetett időpontokban. A kertgondozás során levágott füvet és egyéb lágyszárú növényeket, a lehullott falevelet a DTkH Nonprofit Kft. által térítésmentesen rendelkezésre bocsátott zöld színű lebomló műanyag zsákban kell kihelyezni az ingatlan elé, az ágnyesedéket max. 70 cm hosszú kötegekben összekötve, alkalmanként maximum 0,5 $m^3$ mennyiségben viszik el.

**Csomagolási hulladék:** (a kereskedelmi forgalomba kerülő termékek csomagolása) a DTkH által meghirdetett időpontokban. Szállítási alkalmanként 1 db cserezsákot adnak. Az összegyűjtött csomagolási hulladék mennyiségi korlátozás nélkül kihelyezhető bármely átlátszó zsákban vagy a kommunális hulladékgyűjtésére használt edényzettől eltérő, jól látható módon megjelölt (sárga színű vagy tetejű, felirattal ellátott) szabványos edényzetben is.

**Konténeres hulladékelszállítás:** 5 $m^3$-es konténer díja: 10 833 Ft + áfa, plusz 2500 Ft + áfa napi bérleti díj. +36-53/500-052.
**Építési törmelék:** (kizárólag beton, tégla, cserép, kerámia kerülhet bele) A DTkH Nonprofit Zrt.-nél lehetőség van konténeres hulladékelszállítás megrendelésére. 5 $m^3$-es konténer díja: 10 833 Ft + áfa, plusz 2500 Ft + áfa napi bérleti díj. +36-53/500-052.

**Háztartási lom:** (bútorfélék) a DTkH Nonprofit Zrt. házhoz menő lomtalanítás keretében évente két alkalommal díjmentesen elszállítja előre egyeztetett időpontban. Időpont-egyeztetés: +36-53/500-152. Vagy akár konténer is rendelhető hozzá szintén a DTkH-nál amelyek ára: 5 $m^3$-es konténer díja: 10 833 Ft + áfa, plusz 2500 Ft + áfa napi bérleti díj, vagy 8 $m^3$-es konténer díja: 17 333 Ft + áfa, plusz 2500 Ft + áfa napi bérleti díj. +36-53/500-052.

**Papír:** csomagolási hulladékként kidobható a szelektív sárga zsákba, amennyiben (tisztán, laposra hajtogatva): kartondoboz, hullámpapír, élelmiszerek és kozmetikai cikkek papírdobozai, színes és fekete-fehér újság, szórólap, prospektus, irodai papír, füzet.

**Ügyfélszolgálat:** DTkH Nonprofit Kft. székhelyén (2700 Cegléd, Kút u. 5.) Hétfő: 8–20 óra; kedd, szerda, csütörtök: 8–15 óra.

**Elérhetőség:** 06-53/500-152, 06-53/500-153, ugyfelszolgalat@dtkh.hu, www.dtkh.hu.

# A VADRIASZTÓ GÁZÁGYÚ OKOZTA AZ ÉJSZAKAI DURROGÁSOKAT

**Áprilisban már több** bejelentés érkezett a városvezetés felé azzal kapcsolatban, hogy az éjjeli órákban ütemes, ismétlődő durrogások hallatszanak. Városunk mezőőre azonban az első eset után néhány nappal tájékoztatott, ezek a durrogások a városszéli termé-seket óvják a vadkároktól.

Körülbelül egy hónappal ezelőtt kezdődtek a viszonylag hangos, lövésekre emlékeztető durrogások éjjelente, amik sokáig nem hagyták nyugodtan aludni a város szélén élőket. A város önkormányzata mezőőrünk, *Szemők Zoltán* segítségével gyorsan utánajárt a hangok eredetének, melyek a környező termőföldek gazdáinak terméseit védik a vadak által okozott károktól. A korábban használt módszerek hatástalansága miatt idén kísérleti jelleggel kezdték használni az úgynevezett vadriasztó gázágyút, ami az éjjeli órákban hangos durrogással tartja távol a vadakat a beültetett termőföldektől, illetve a madarakat a bevetett tábláktól. A gazdákkal történt egyeztetéseknek köszönhetően hamarosan megszűnnek a vadriasztók használata miatt hallható éjszakai durrogások.

Köszönjük a türelmüket a gazdák felé ebben a vadkárokkal fokozottan fenyegetett helyzetben!

# HAT HELYEN MÉRIK A VÁROSBAN A LÉGSZENNYEZETTSÉGET

**A gyorsan városiasodó** környezetben egyre nagyobb hangsúlyt kell fektetni a környezetvédelemre, a lakosság egészségének védelme már más módszereket kíván, mint egy falusias közegben. Ebből az indíttatásból a település környezetvédelmi szakbizottsága javaslatára mostantól hat helyen fognak légszennyezettségi ellenőrzéseket tartani, az adatokat összesítik, elemzik, majd ezek alapján határozzák meg a további akcióterveket.

A környezetvédelmi bizottság javaslatára megkezdődött a levegő szállópor-koncentrációjának mérése a városban. Összesen hat forgalmas helyen ellenőrzik majd a levegő szennyezettségét. – A mérés elsődleges célja a három havonta összesített adatok értékelése és alakulásuk nyomon követése – kezdte magyarázni a vizsgálat lényegét *Kucsera Csaba* környezetvédelmi referens a Williams Tv-nek. – A légszennyezettség-mérők kihelyezésével előre tudjuk jelezni, ha esetleg nagyon rossz vagy egészségre káros szintre emelkedik a levegő szállópor-koncentrációja. A hat mérő az Árpád Fejedelem Általános Iskolához, a Gyöngyvirág óvodához, a Vargha Gyula Városi Könyvtárhoz, a Bóbita óvodához, a Csicsergő óvodához és a Pitypang óvodához kerül kihelyezésre, illetve egy darabot külön a Zsaróka utcára helyezett ki az önkormányzat. A mérési adatok tízperces intervallumonként érkeznek be az önkormányzathoz, az eredményeket pedig a levegőmunkacsoport háromhavonta összegyűjti és kiértékeli. Ezeket közzé fogjuk tenni a városi újságban illetve a város honlapján. Ha esetleg olyan kiugró értéket mérnénk valahol, amit érdemes nyomon követni, azt jelezni fogjuk az intézmények felé – mondta el a környezetvédelmi referens.

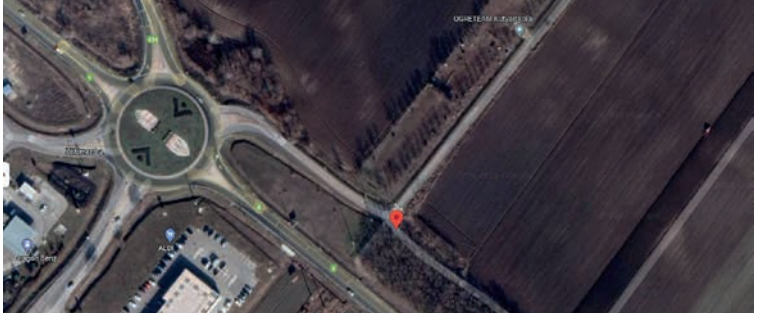

# HASZNÁLT AUTÓGUMI-BEGYŰJTÉS LESZ

**Önkormányzatunk** az idei évben is támogatja a lakosság által elhasznált gumiabroncsok elszállítását, amelynek keretében ingyen adhatják le az üllői lakosok a személygépkocsi-gumikat. Az egyéb járművek gumijainak más az összetétele, ezért azokat nem tudja a partnercégünk feldolgozni, kérjük, hogy kizárólag személygépkocsi-abroncsokat hozzanak. A használt gumiabroncs veszélyes hulladéknak minősül, azt kizárólag erre szakosodott gyűjtőkben lehet leadni. Az önkormányzat által összegyűjtött gumiabroncsokat 100%-ban újrahasznosítják majd, így azok nem szennyezik a környezetet. A begyűjtés keretében a használt személygépkocsi-abroncsokat felni nélkül, lakcímkártya felmutatásával lehet leadni, **lakcímenként 16 db gumiabroncsot.** A gyűjtés helye a 4-es főút melletti önkormányzati, sorompóval elzárt terület. **Megközelítés: 4-es főút Aldi körforgalmának Üllőről Monor felé haladva a 4. kijáratán lehajtva.**

A gyűjtés pontos időpontjai **2021. május 20. pénteken 08:00–16:00-ig, valamint 2021. május 21. szombaton 08:00-12:00-ig.**

A gyűjtésen kizárólag személyautó-gumikat lehet leadni, sem kerékpár, sem nagyobb méretű jármű abroncsa nem adható le! A gyűjtést a közterületfelügyelők és a polgárőrség munkatársai felügyelik. Kérjük, vegyenek részt az akcióban, tegyünk közösen a környezetünk tisztaságáért! Együttműködésüket köszönjük!

**Üllő Város Önkormányzata**

# MÁR LEHET PÁLYÁZNI
## AZ IDEI LAKOSSÁGI JÁRDAÉPÍTÉSRE!

A korábbi évekhez hasonlóan városunkban idén is elindult a lakossági járdaépítési pályázat, amelyre minden olyan ingatlantulajdonos pályázhat, akinek az ingatlanja előtt a járda járhatatlan, hiányos, balesetveszélyes vagy nem épült meg.

Üllő Város Önkormányzatának képviselő-testülete a 2022. évre pályázatot írt ki lakossági járdaépítésre városunk területén lévő utcákra vonatkozóan. A pályázás feltétele, hogy a polgármesteri hivatal portáján elérhető formanyomtatványt kitöltve 2022. május 31-ig juttassák vissza az Üllői Polgármesteri Hivatal, 2225 Üllő, Templom tér 3, városfejlesztési iroda részére, illetve, hogy az ingatlantulajdonosok vállalják a járdaépítési munkák kivitelezését 2022. október 31-ig. A pályázat minden járhatatlan, hiányos, balesetveszélyes, avagy nem megépült járdára vonatkozik, azonban a kapuk előtti autóbeállókra nem. Az önkormányzat a régi betonjárdákból származó törmelékek elszállításával, a térkő járdaépítéséhez négyzetméterenkénti támogatással, a betonjárdák építéséhez pedig cement és sóder biztosításával járul hozzá. A pályázathoz szükséges formanyomtatványt határidőig postai úton, személyesen vagy e-mailben a soos.laszlo@ullo.hu címre elküldve is kézbesíthetik a pályázók.

**ÜH infó**


- Kevés a nyugdíja?
- Szívesen utazgatna?
- Problémát jelent a gyógyszerek kiváltása?

**A MEGOLDÁS**

**Életjáradéki program élethosszig tartó gondoskodással!**

- anyagi biztonság
- plusz havi jövedelem nyugdíja mellé
- továbbra is megszokott otthonában élhet

**Gondoljon a jövőjére, hívjon most!**

Senior Apartmanház

**IDŐSKORÚ NYUGDÍJASOK FIGYELEM!**

**Kapcsolat:**
**2225 Üllő, Petőfi u. 36.**
**Telefon: 06-29/531-190**
**Mobil: 06-20/544-4450**
**www.seniorapartman.hu**

**Biztonság a magányos világban!**

**Mi gondoskodunk Önről, ha már nem lesz képes ellátni Önmagát.**

**Szolgáltatásaink**
- 24 órás nővérfelügyelet
- teljes ellátás
- igény szerinti diétás étrend
- háziorvosi ellátás
- gyógytorna

**Várjuk Üllő szívében lévő csendes, családias, kis létszámú Apartmanházunkban.**

# CSODÁKRA KÉPES A KORCSOLYÁZÁS

Az Üllőn működő jégpálya hétköznapi hely is lehetne. Kicsik is nagyok boldogan csúszkálhatnak a jégen, korcsolyázni tanulhatnak, mozoghatnak egy kicsit. Ám ez a hely ennél sokkal több: az itt dolgozó oktatók nyitottak minden gyermek segítésére. Munkájukkal szeretnének példát mutatni a társadalomnak: ha ők képesek elfogadással hozzáállni bizonyos nehézségekkel küzdő gyermekekhez, akkor bárki képes rá.

## Először csak korioktatás volt

A sportok adta szabadságot, a mozgás örömét, a csapathoz tartozás élményét mindenkinek meg kellene tapasztalnia élete során. Azonban sajnos sok olyan gyermek van, akinek nem adatik meg mindez olyan könnyen. A különböző nehézségekkel küzdő fiatalok sokszor kimaradnak a sportéletből. A legfontosabb ilyen helyzetben a felnőttek példamutatása lenne, hiszen a legtöbb gyermek viselkedési mintákból tanul, ám egyes gyerekek másságát sem sportedzők, sem a többi szülő nem akarja elfogadni, így a többi gyermektől is gyakran kapnak elutasítást.

Az üllői Jégkristály Jégpálya edzői és sportolói szerencsére nem így állnak a kérdéshez. Amellett, hogy a gyerekekkel megszerettetik a korcsolyázást, rendszeres mozgásra buzdítanak és erősítik a csapatszellemet, addig a négy oktató közül *Halassy Zoltán* az egészséges gyerekek mellett születési rendellenességekkel és egyéb problémákkal küzdőkkel is foglalkozik. Zoli csapatában egy anorexiás és négy autista tanítványa is rendszeresen edz.

Amikor az üllői Jégkristály Jégpálya ötletét nyolc évvel ezelőtt *Andrásik László* megálmodta, még szó sem volt problémás gyerekekkel való foglalkozásról. Az volt a legalapvetőbb probléma, hogy kiderült: a városban szinte senki nem tud korcsolyázni. – Már akkoriban gyengék voltak a telek és a családoknak nem volt se szánkója, se korcsolyája. Rá kellett döbbennünk, hogy azért nem jönnek hozzánk, mert nem tudnak korcsolyázni. Ez adta az ötletet, hogy elindítsuk az oktatást a gyerekek és szüleik részére is – számolt be korábban a Borsnak *Halassy Zoltán* az indulás körülményeiről.

## Nyitottan a másságra

Elsőként azt a feladatot tűzték ki maguk elé a lelkes edzők, hogy az üllői általános iskola több mint 800 gyerekét tanítsák meg korcsolyázni. A lendület nem hagyott alább, a környéken élők mind kedvet kaptak és igyekeztek élni a jégpálya adta lehetőségekkel. Halassy Zoltán ráadásul nyitott volt edzőként arra, hogy olyan gyermekekkel is foglalkozzon, akik valamiféle rendellenességgel vagy problémával küzdenek. Egyik tanítványa Ádám, autizmus spektrumzavarral él. – Ádám autizmusa abban nyilvánul meg, hogy a szociális kapcsolatteremtés gondot okoz számára. Nem tud könnyedén elbeszélgetni másokkal, a közös játékok vagy például a szerepjátékok sem mennek neki jól, legózni vagy építőkockázni sem ült le soha, vagy csak igen ritkán. Korábban több fejlesztőfoglalkozást kipróbáltunk, de ilyen fokú fejlődést soha nem tapasztaltunk nála, mint most – mesélte szintén a Borsnak a hétéves kisfiú édesanyja, *Ulviczki Kata*. – Eleinte kicsit tartottunk attól, hogyan fog beilleszkedni az egészséges gyerekek közé, de idővel ráébredtünk, hogy számára a legjobb választás volt a korcsolyázás és Zoli bácsi.

Ádám edzőjére kemény munka várt: a fiú korcsolyaoktatása mellett azon is dolgoznia kellett, hogy tanítványa bizalma elmélyüljön iránta. Mára ez a folyamat odáig jutott, hogy Ádám nemcsak felé, de már a többi gyermek irányába is megnyílt. – Zoli bácsinak hihetetlen pedagógiai érzéke van. Csodálatos érzékenységgel viszonyul Ádámhoz, egyszerűn érzi, hogyan kell bánni vele. Nincs kivételezés. A kisfiunk ugyanazokat a feladatokat végzi, mint a többiek. Boldogsággal tölt el, amikor azt látom, hogy egy-egy nehezebb feladatban is ugyanolyan jól teljesít, mint a többiek – árulta el az anyuka. – Ádám végig neveti az összes edzést, nagyon jól érzi magát a jégen. A szabadkorcsolyázás során ugyanúgy játszik, mint a többiek és ez csodálatos érzés nekünk szülőknek. Látva őt az edzéseken, egy kívülálló meg sem mondaná, hogy autizmussal él. Nagyon nagy áldás számunkra, hogy megtaláltuk a korcsolyát és Zoli bácsit.

## Orvosilag is javasolt a mozgás

*Dr. Bense Tamás* családorvos szerint ilyen esetekben különösen nagy jelentősége van a mozgásnak: a mozgásterápiák közül pedig a korcsolyázás, a lovaglás és úszás rendkívül jótékonyan hat az idegrendszeri károsodásban szenvedő gyerekek állapotára, legyen ez akár agyvérzés utáni állapot vagy autizmus, vagy bármi egyéb idegrendszeri gond. – Gyerekeknél a sportolás közbeni fokozott koncentráció intenzív működésre készteti az agyat. A korcsolyázásnál egy nagyon összerendezett mozgást kell produkálni ahhoz, hogy valaki ne essen el a jégen. Lovaglásnál ugyanígy. A szülők gyakran számolnak be arról, hogy a gyermeknek a fizikai aktivitása, az iskolai teljesítő képessége és az alvásfunkciója egyértelműen, lemérhetően javul ezeknél a sportoknál.

# ÁPRILIS 24. – A RENDŐRÖK KÖSZÖNTÉSE

**1992 óta Szent György napján, április 24-én emlékeznek meg Magyarországon a rendőrökről, köszönik meg áldozatos munkájukat, melyet egy egész városért végeznek.**

Üllő város lakossága nevében *Kissné Szabó Katalin* polgármester és *Fehér Imre* alpolgármester köszönte meg kiemelkedő munkájukat, és adta át a képviselő-testület által jóváhagyott jutalmakat, emléklapokat az üllői rendőrőrs dolgozóinak *dr. Csipler Norbert*, a Monori Rendőrkapitányság vezetője és *Farkas Béla*, az üllői rendőrőrs megbízott őrsparancsnoka közreműködésével. *Szabó Gergely* rendőrzászlós nyomozó saját, külön erre az alkalomra megírt versével köszöntötte munkatársait.

– Nagyon hálásak vagyunk munkájukért, köszönjük, hogy segítségükkel egy biztonságos városban élhetünk – írták a város közösségi oldalán.

## TUDTA?

Sárkányölő Szent György évszázadokon át a lovagok, fegyverkovácsok, lovaskatonák és a vándorlegények védőszentje volt. Szent György egyébként római kori katona volt, szentté avatása után egyike lett a leghíresebb katonai szenteknek. Leginkább a sárkányt legyőző lovag képében ismert. A György-legenda azt a keresztény meggyőződést fejezi ki, hogy a hit megszünteti a démonok uralmát és a gonoszt minden alakjában legyőzi.


Lilla Liget Lovarda

LOVAGLÁS OKTATÁS
Monoron családias környezetben 7-től 17 éves korig.

Balázs Lilla
agrármérnök, lovastúra-vezető
06-30/515-3772

VÉRADÁS
Ennél önzetlenebb segítség tán nincs is.
A véreddel megmentheted három ember életét.
Neked fél óra az életedből, nekik az ÉLET.
Május 27-én véradás lesz 13–18 óráig nálunk.
Gyere el!
A személyidet, TAJ-, és lakcímkártyádat ne felejtsd otthon!
Minden egészséges ember adhat vért.
Várunk!
A véradók vendégeinek, a május 28-án tartandó CSÜLÖKFESZTIVÁLON egy tányér babgulyásra!
2225 Üllő, Gyömrői út 24.
MŰVELŐDÉSI HÁZ

NAPHASZON Kft.
50% családtámogatási kedvezménnyel
- Napelem telepítése
- Ingyenes helyszíni felmérés
- Hagyományos és okos rendszerek tervezése, kivitelezése
- Teljes körű engedélyeztetés
- A számla végösszegének fele visszaigényelhető
+36-70/333-9632 www.naphaszon.hu naphaszon@gmail.com

# FÉLELEM ARÉNÁJA ÜLLŐN

**Városunkban immáron** második alkalommal került megrendezésre az Üllői DSE és számos helyi vállalkozó által megálmodott Félelem Arénája.

A kedvezőtlen időjárás ellenére idén is nagyon sok sportolni vágyó gyermek küzdötte le a félelmeit.

A 16 akadály teljesítése után pecsét és ajándék volt a harcosok jutalma, amihez nagyon köszönik a felajánlásokat. Az eddigi sikereken felbuzdulva a lelkes szervezői csapat már tervezi is a következő harc helyszínét.

# FINAL 24 - KÉZILABDA GÁLA

A Pest Megyei Kézilabda Szövetség 2022. május 28-án, Üllőn a Városi Sportcsarnokban rendezi meg az év végi bajnoki döntőket (Final24) női és férfi felnőtt korosztályokban. Itt dőlnek majd el a megyei bajnoki címek, és ezáltal az is, mely csapatok indulhatnak a következő szezonban az NB II. osztályban.

A Szervezők minden évben felkarolnak egy helyi intézményt, alapítványt, amelyek a rendezvény teljes bevételét megkapják (előzetesen egyeztetett tartós élelmiszerek, tárgyi eszközök, kézilabdás ereklyék, szolgáltatások vásárlásával), nagy örömünkre városunkban idén a Civil Érték Egyesület Szeretetgombóc Klubját fogják támogatni.

A rendezvény ingyenesen látogatható, a bevétel a felajánlott ajándéktárgyak „zsákbamacska"-szerű értékesítéséből képződik majd, amely a korábbi eseményeknél is nagy népszerűségnek örvendett.

Ha van olyan cég, vállalkozás, amely szívesen ajánlana fel megjelenésekért cserében zsákbamacskát az eseményre, a szervezőkkel itt tudják felvenni a kapcsolatot: info@pmkezi.hu

ELADÓ INGATLANOKAT KERESÜNK
meglévő készpénzes ügyfeleink részére
a Dél-Pest megyei és Budapesten,
a Dél-pesti régióban

Amennyiben gondolkozik lakása, háza, telke eladásán, FORDULJON BIZALOMMAL AZ INGATLANPIACI KÖZVETÍTŐ IRODÁHOZ!

HA SZÁMÍT AZ ÁR, AZ INGATLANPIACI VÁR!

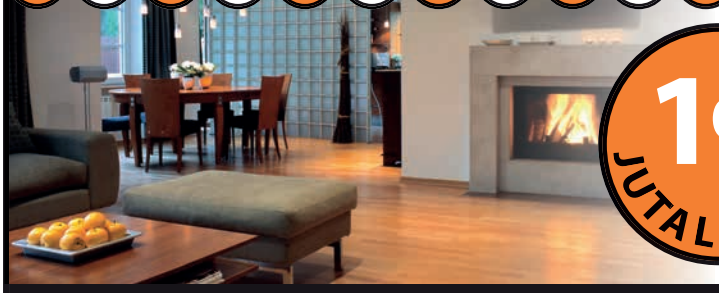

1% JUTALÉKTÓL

ingatlanPIACI.com
KÖZVETÍTŐ IRODA

Kossuth téri Piac Üzletház • Bp., 1191 Kossuth tér 1. I. em. • Tel.: 06-70-935-5181

# 101 ÉVE SZÜLETETT FARKAS GYULA, A RAJKÓ ZENEKAR ALAPÍTÓJA

Emléktábla került ki a József körút 46-os szám falára a 101 éve született Farkas Gyula, a híres Rajkó Zenekar alapítójának tiszteletére, aki mintegy 40 évig élt és dolgozott az épületben. A kiváló hegedűművész-prímás művészeti vezetőként és karmesterként is tevékenykedett, legjelentősebb munkája talán mégis a jövő nemzedékének oktatása volt. Mindennél fontosabbnak tartotta, hogy átadja a fiataloknak a zene szeretetét és a roma zene értékének megőrzését.

A Rajkó Zenekart pontosan hetven évvel ezelőtt, 1952-ben alapította és működtette hosszú évtizedeken keresztül *Farkas „Faresz" Gyula*. Az emléktábla-avatás helyszínén a roma művész közel 40 évig tanította a fiatal „rajkókat", a tudás továbbadása, a roma zenei műfaj megőrzése az egyik legfontosabb volt számára, és úgy vélte, erre kitűnő lehetőség, ha a gyermekek oktatásán keresztül teszi mindezt.

## FARKAS GYULA LEGENDÁS ÉLETE

„Faresz" egész életét a magyar cigányzene szolgálatának szentelte. 18 éves korában saját zenekart alapított. 1950-ben az Állami Népi Együttes egyik alapító tagja, 1960-ig dolgozott ott, de már ez idő alatt megalapította a Rajkó Zenekart, aminek művészeti vezetője volt egészen haláláig, 1990. májusáig.

A művészeti vezető, karmester az ország különböző pontjain élő roma fiatalok számára akart lehetőséget teremteni a cigányzene hagyományainak ápolására. A „rajkók" ezreit nevelte muzsikussá.

A világ zenei nagyságai még életében ismerték és elismerték. Álma volt – melyet meg is valósított –, hogy a világ nagy színpadaira felkészítse és eljuttassa tanítványait: több ezer fiatal roma művész indult innen a világhír felé. Az elmúlt öt évtizedben a magyar cigányság zenei kultúráját öt kontinens több mint száz országában többek között az ő tolmácsolásukban ismerhette meg a közönség.

A magyar kultúra és művelődéstörténet kiváló alakja, többek között neki köszönhető, hogy a cigányzene korunkban még létezik. A huszadik század gyermeke volt, a múltat és a jelent kötötte össze nagy tudásával, értékmentő tenni akarásával.

(Forrás: wikipedia)

A cigányzene mindig is a magyar zenei kultúra szerves része volt, amit őrizni és ápolni kell, ahogy ezt a világon egyedülálló Rajkó Zenekar is teszi azóta, hogy Farkas Gyula megalapította a zenei formációt. Az iskola, ahol tanított, idén ünnepli fennállásának hetvenedik évfordulóját. Ehhez és a nemzetközi roma naphoz igazították az emléktábla avatását, melyet a Farkas Gyula Tradíció Egyesület és a Józsefvárosi Önkormányzat szervezett meg. Az eseményen jelen volt és felszólalt *Gerendás István*, a Talentum Rajkó Iskola igazgatója és *Beke Farkas Nándor*, a 100 Tagú Cigányzenekar elnöke is. Üllő képviseletében *Kissné Szabó Katalin* polgármester és *Szomora Zsolt*, az üllői Roma Nemzetiségi Önkormányzat elnöke is részt vett. A helyszínen a Rajkó Zenekar zenélt.

Az egyesületnek nagyon erős üllői kötődése van: Farkas Gyula unokája, Szomora Zsolt és barátai alapították 2016-ban a településen, a szervezet célja pedig nemcsak a roma zenei kultúra, de Farkas Gyula munkásságának és értékeinek megőrzése is. – Az egyesületet itt alapítottuk meg 2016-ban Üllő városában – nyilatkozta Szomora Zsolt a Williams Televíziónak. – A nagyapám, Farkas Gyula zeneszerző-karmester nevét viseli. Az egyesülettel évek óta próbálunk különböző kulturális és hagyományőrző programokat szervezni az iskolában, óvodában illetve a művelődési házban, melynek keretein belül a zenét, a kultúrát, a hagyományt próbáljuk őrizni, ápolni és bemutatni. Tavasszal és nyáron az általános iskolában

tartunk fejlesztő programokat a gyerekeknek, de elmegyünk a Bóbita óvodába és a Gyöngyvirág óvodába is, ahol zenei foglalkozásunk lesz, az élőzenét és az akusztikus hangszereket mutatjuk be különböző műfajokon keresztül a gyerekeknek. Ez a program már tavaly ősszel elkezdődött, de a vírus miatt sajnos nem tudtuk rendszeresíteni. Idén mindenképp szeretnénk folytatni – mondta el Szomora Zsolt.

Az avatáson résztvevők nagy tisztelettel és elismeréssel gondoltak Farkas Gyula szakmai és emberi odaadására, ami példaértékű lehet mindenki számára. Az alkalom nemcsak az iskola fennállásának évfordulója, hanem a Nemzetközi Roma Nap is volt.

## ÁPRILIS 8. A ROMA KULTÚRA ÜNNEPE

A nemzetközi roma nap felhívja a figyelmet a romák társadalmi helyzetére is. Az ünnepet hivatalosan 1990-ben, a lengyelországi Serockban, a Nemzetközi Roma Unió (IRU) 4. Roma Világkongresszusán alapították a roma képviselők első nagy nemzetközi találkozójának emlékére, mely 1971-ben zajlott. Magyarországon 2012 után erősödött fel a nemzetközi roma nap, azóta egyre gyakoribbak a jeles nap köré szervezett kulturális programok, események és díjátadók.

# KÖNYVKÖLCSÖNZÉS ÉJJEL-NAPPAL

**Új szolgáltatás bevezetésével** ünnepeltük a könyvtárosok világnapját! Áprilistól a könyvtár bejáratánál található könyvkölcsönző automata lehetőséget biztosít e-mailben előre leadott kérések könyvszekrénybe való foglalására, ill. üres postafiók kérésére, ha csak vissza szeretnék küldeni a kölcsönzött könyveket. A Tündérposta-szolgáltatás lehetővé teszi a könyvtár nyitvatartási idejétől független kölcsönzést. Elsőként, mint a könyvtár beiratkozott olvasója, *Kissné Szabó Katalin* polgármester asszony próbálhatta ki újításunkat, aki a kivitelező cég képviselője, *Szendrei Márton* minibemutatója után köszöntötte könyvtárosainkat a világnap alkalmából!

A Tündérposta használata a csomagküldő automatákhoz hasonlóan, igen egyszerű. A kolcsonzes@ullokonyvtar.hu e-mail címre, a tárgymezőben Tündérposta megjegyzéssel leadott rendeléseket, érkezési sorrendben készítjük be a postafiókokba. A csomag feladásakor a rendszer nyitókódot küld e-mailben, amely 48 óráig érvényes. Lehetőség van a www.ullokonyvtar.hu oldalon, a katalóguson keresztül is rendelés leadására. A kiválasztott könyveket a példányadatnál lehet lefoglalni, a könyvautomatába történő kézbesítés funkció bepipálásával. A könyvek átvételekor, visszahozni is lehet, ezt az automata monitorján a megfelelő funkció kiválasztásával kell jelezni. Ha csak visszahozni szeretnének könyvet, akkor email-ben kell nyitókódot igényelni.

A Tündérposta-szolgáltatást azok az olvasók tudják igénybe venni, akiknek érvényes a tagságuk, nincs tartozásuk, és megadták e-mail-címüket is! Amennyiben nincs megadott e-mail-címük, azt a könyvtár elérhetőségein bármikor pótolhatják! Várjuk az új beiratkozókat is, mindig új könyvekkel, hangoskönyvekkel folyóiratokkal, mert olvasni jó!

Kéréseikkel, kérdéseikkel forduljanak hozzánk bizalommal!

**Velkei Hajnalka**
**könyvtárvezető**

## FEGYVERTELEN VADÁSZAT

A fenti címmel nyílik kiállítás *Hajnal József* fotográfus természetfotóiból a könyvtár *Merczel Erzsébet* kiállítótermében, 2022. május 20-án, pénteken 16 órai kezdettel. Az ifjú természetfotós nemrég költözött Üllőre. Fotóit a közösségi oldalakon ismerhettük meg, ahol többször arról is mesélt, hogy milyen fárasztó és időigényes egy ilyen „vadászat". Elkapni a pillanatot nem könnyű, főleg, ha a modell egy vadon élő állat, mondjuk egy borz, róka vagy szalakóta. Türelem, kitartás, szakértelem, megfelelő eszköz a fotózáshoz és egy adag szerencse is szükséges ahhoz, hogy jó fényképek készüljenek. A mostani tárlatra ezekből a jó képekből válogattuk össze a legjobbakat, hiszen ez lesz Hajnal József első kiállítása. A kiállítást *Göde Zoltán* természetfotós nyitja meg. A műsorban közreműködnek a Harmónia Zeneiskola növendékei. A képek június 10-ig tekinthetők meg a könyvtár nyitvatartási idejében.

**Velkei Hajnalka könyvtárvezető**

## SÁTORKÖNYVTÁR A CSÜLÖKFESZTIVÁLON

Idén végre ismét találkozhatunk a Csülökfesztiválon is! Június 28-án 10-14 óráig a könyvtári sátorban logikai játékokkal, papírszínházzal és kedvezményes árú könyvekkel, társasjátékokkal várjuk a fesztiválozókat. Kapható lesz *Fehér László,* Üllő története című helytörténeti monográfiája is, amelyből szintén viszünk ki a sátorkönyvtárba. A helyszínen ingyenes lesz a beiratkozás, és minden új tagunk ajándékot kap! Felhívjuk olvasóink figyelmét, hogy a könyvtár épülete aznap zárva lesz, de a Tündérkertünk 14 óráig látogatható!

**Velkei Hajnalka könyvtárvezető**

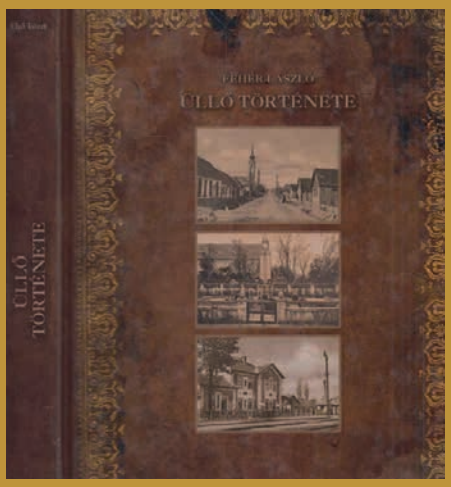


# ÚJRA NYITVA
# A HELYTÖRTÉNETI GYŰJTEMÉNY

**Az előző számból** már megismerhették *Topor István* kollégánkat, aki január óta erősíti a könyvtár csapatát. Az ő gondjaira bíztuk a várostörténeti kiállítás kezelését. Ennek köszönhetően májustól, István és családja jóvoltából, megszépült környezetben, fiatalos lendülettel nyitjuk meg ismét a nagyközönség előtt a bemutatóhelyet. A régészeti anyag restaurálása ugyan még folyamatban van, de a többi üllői vonatkozású tárgyi emlék, fotó, dokumentum, mind megtekinthető, szakszerű tárlatvezetés mellett.

A gyűjtemény legérdekesebb darabjairól, helyi ismert emberek mesélnek Üllő kincseit bemutató kisfilmjeinken, amelyeket a kiállított tárgyak mellett található QR-kódok segítségével lehet megnézni okostelefonnal, de a helyszínen tabletek is rendelkezésre állnak ennek érdekében.

Szeretettel várjuk az érdeklődőket szeptembertől májusig minden héten csütörtökön 12–16:30-ig, a nyári hónapokban szombatonként 10–14 óráig! Előre bejelentett csoportokat, ettől eltérő időpontban is szívesen fogadunk!

A gyűjteményben megvásárolható *Fehér László,* Üllő története című helytörténeti monográfia is.

Az üllői ásatások anyagával kiegészített kiállítás megnyitója június 8-án, 17 órakor lesz. Közreműködik az iskola énekkara és az Üllő-Kenderes Hagyományőrző Egyesület. Mindenkit szeretettel várunk!

**Velkei Hajnalka**
**intézményvezető**

Plus MARKET
Üllő, Pesti út 100.
Telefon: 06-20/548-4317
Nyitva: H–P: 08–18, Szo: 08–13
Bankkártyás fizetési mód.
Érintésmentes fizetés!

www.szazaspince.hu
Tel.: 06-70/329-7773
SZÁZAS Pince RENDEZVÉNYHÁZ
Monoron, a Strázsahegy legmagasabb pontján

openhouse
Ingatlan- és Pénzügyi Közvetítő Hálózat
Monor-Üllő Ingatlan Felvevő Pont
Üllő, Pesti út 100. Tel.: +36-20/368-2929
Openhouse Ingatlaniroda
Monor, Mátyás k. u. 53. Tel.: +36-20/288-2252

DIEGO®
SZŐNYEG • PVC • PARKETTA • FÜGGÖNY
Nyitvatartás:
H–Szo: 9.00–19.30,
V: 9.00–18.00
SZŐNYEG • PVC • PARKETTA
FÜGGÖNY • TAPÉTA
Kibővült árukészlettel és 50%-kal nagyobb területen!
AKCIÓS parketták és szőnyegek
A régióban csak a Monori TESCO-nál!
A 4-es főúton
Több mint 300-féle függöny INGYEN szegéssel
Telefon.: 29/412-320

LEGYÉL TE IS TŰZOLTÓ
Ha szeretnéd, hogy:
- az életmentés a hivatásod legyen
- egy igazán összetartó csapatban dolgozhass
- ha nyitott vagy a kihívásokra és új dolgok tanulására
HIVATÁS, KARRIER, STABILITÁS
Jelentkezőket vár a
Pest Megyei Katasztrófavédelmi Igazgatóság
06/1- 460- 4105/ 21-129
pest.human@katved.gov.hu
Válassz minket:
- biztos munkahely, kiszámítható bérezés, béren kívüli juttatások
- továbbtanulási, előmeneteli lehetőség
- kedvezményes nyelvi képzéseken való részvétel
- élet- és balesetbiztosítás
- rendszeres orvosi ellátás, ingyenes fogászat
- cafetéria

A HUNGARIKUM-ART Kulturális és Művészeti Egyesület szervezésében
Nem élhetek muzsikaszó nélkül
2022. június 4. szombat 13$^{00}$
Belépő: 3200 Ft
Magyarnóta- és operettműsor
TARNAI KISS LÁSZLÓ • BUDAI BEATRIX
KALINA ENIKŐ • DÓCS PÉTER
Kísér: Báder Ernő és cigányzenekara
Műsorvezető: Pölös János
Bálint Ágnes Kulturális Központ Vecsés, Telepi út 43.
Jegyvásárlás: BÁKK-ban és a jegy.hu-n.
A rendezvény fővédnöke: dr. Nagy István agrárminiszter, országgyűlési képviselő, a Hungarikum Bizottság elnöke
A rendezvény támogatója: Emberi Erőforrások Minisztériuma